中報

汪兆銘題

第九百二十號

今日一大張售中儲券二角

中華郵政登記認為新聞紙類

定報價目	廣告刊費	社址	電話
一個月六元	每行十二字高	南京朱雀路一一一號	營業部二三三五三號
三個月十七元	每日刊費一元		編輯部二三三五四號
半年三十三元	用新五號字計算		經理室二三〇九四號
全年六十四元			
國外郵資另加			

汪院長昨與三特使 懇談各種重要事項

歷一小時許褚外長重光大使均列席

中央社京訊、宣傳部、日本大使館情報部、九月二十五日上午十一時半共同發表稱：二十五日上午十時、國民政府 汪主席、以行政院院長資格、與平沼、有田、永井、三特使、就各種重要事項、作歷一小時餘之懇談、懇談時、褚外交部長、重光大使亦列席、

（國府行政院汪兼院長昨赴迎賓館答訪平沼等三特使）

平沼有田兩特使 昨訪褚外長致謝

（中央社京訊）日本答訪使節團平沼、有田兩特派大使、以昨日（廿五）為抵京後第四天、為表示酬謝各方面之種種款待熱忱起見、於上午八時特赴褚外交部長官邸訪問致謝、由褚部長親款以晨餐、賓主歡談甚洽、迄九時半、平沼有田兩特使始辭、

日駐華陸海軍當局 昨宴訪華特使

國府各長官亦應邀參加

（中央社京訊）日駐華派遣陸海軍、為歡迎日本答訪使節團來華、特於二十五日下午七時半、在國際俱樂部聯合歡宴平沼、有田、永井、三特派大使、暨吉澤特命全權公使、富永陸軍中將、福田海軍中將、及以下各隨員、並邀請國府陳立法院長、褚外交部長、周財政部長、劉總參謀長、鮑陸軍部長、蕭軍事參議院長、任海軍部長、並日駐華重光大使、堀內公使、日高公使等作陪、主人方面計到有陸軍畑總司令官、河邊總參謀長、及以下派遣軍首腦將官、海軍古賀司令長官、代谷少將、寺岡少將、及以下艦隊首腦將官等、席間由畑總司令致歡迎詞（錄後）嗣由平沼特使起立致答詞（錄後）、席間觥籌交錯、迄九時半、賓主始盡歡而散、又訊、日駐華陸海軍聯合歡宴日答訪特使席上、由畑總司令致歡迎詞、原文如下、今晚以特派大使閣下等一行來京之機緣、謹備粗宴、微表歡迎之意、承蒙特使閣下等蒞臨賞光、實感謝之至、現地日陸海軍、於同心戮力、一絲不亂之運繫下、擊滅渝方勢力、並協力國民政府、向強化之途邁進、尚願特使等閣下、藉此次來華之機會、親自考察上述實情、謹舉杯祝賀閣下等身體健康、

（又訊）日駐華陸海軍聯合歡宴日答訪特使席上、首由畑總司令致歡迎詞後、繼由平沼特使致答詞、原文如下、『此次藉來華答訪之便、承蒙陸海軍長官在此間歡宴、實深為感謝、回顧中日事變發生以來、業已五年有餘、大東亞戰爭勃發、亦已約十閱月、日本陸海軍所獲之赫赫戰果、實堪慶祝、更對出征將士之勞苦、深表敬意、畑總司令官閣下、並古賀艦隊司令長官閣下、於東亞共榮圈之中樞作戰方面、或建設方面、如此勞心勞力、實堪令人敬佩、當茲確立東亞共榮圈之今日、日本舉國一致、共同努力、必以達到其目的為止、實無待贅之處、以此意義、謹祝畑總司令長官、古賀艦隊司令長官兩閣下、並駐華全陸海軍將士身體健康、』

古賀艦隊司令 昨訪三特使

（中央社京訊）古賀中國方面艦隊司令長官、於二十五日下午三時、訪問平沼有田永井三特派大使、表示歡迎、晤談約三十分鐘始辭出、又訊、日答訪使節平沼、有田、兩特派大使、為答訪古賀中國方面艦隊司令長官、特於是日下午四時零五分、赴碇泊於長江之艦隊旗艦、訪問、當於長官室、與古賀司令長官歡談、至四時五十分始辭、

有田永井兩特使 昨慰問傷兵

（中央社京訊）有田特使、二十四日下午四時零五分、赴南京陸軍醫院、永井特使於下午四時廿一分赴海軍醫院、代表答訪使節團、慰問陸海軍傷兵軍人、並贈金一封、

日新任谷外相 接見各國大使

（東京廿五日中央社電）日谷新外相、本日下午二時接見各國駐日大使、計有法大使安里、德大使歐德、土大使特克、義大使印德里、滿大使李紹庚、泰大使戴米克、俄大使屈克、

英軍在馬島首邑 實施軍事管理

法總督已退往內地

（里斯本廿五日中央社電）據倫敦電、英軍於廿三日下午五時佔領馬達加斯加島首都安塔那那利瓦、突入該城之部隊為自西海岸上陸之英軍、抑東海岸上陸之英軍、則尚未判明、惟英軍突入安塔那那利瓦之際、安納總督、於事前自該城退出、據馬島首都英軍廣播稱：首都現已施行軍事法、地方法院全部關閉以後、首都之秩序與安全問題、全由英軍負責、法方公務人員、聽候英當局調動、維希電、據海通訊、法政府負責人宣稱：馬達加斯加總督已證實馬島首邑安塔那那利瓦失陷、馬島總督曾致電當局、聲述此次馬島軍民之英勇作戰、據昨晚法當局稱：馬島首都安塔那那利瓦雖被英軍佔領、但馬島法軍抵抗、依然進行、馬島總督安納、已將軍隊撤往內地、與維希繼續保持連絡、外傳法將召回安納總督說不確、

美抑制通貨膨脹 衆院通過法案

（阿根廷京城廿四日中央社電）據華盛頓電、美衆院廿三日夜以二二三四票對九六票、通過通貨膨脹抑制法案、（附帶承認提高農產物價之修正案）、該法案并已移交參院、參院於廿四日起開始審議、惟衆院通過之通貨膨脹抑制法案修正案、其主要部分全被刪除、故倘參院亦如衆院通過時、羅斯福對此將發動其拒絕認可權、

軸心海軍協同作戰 日潛艇活躍大西洋

德海軍在北冰洋擊沉敵船一三二艘

（東京廿五日中央社電）日本大本營廿五日下午四時卅分發表、㈠帝國日本海軍部隊之一部、已進抵大西洋、協同軸心海軍從事作戰行動、㈡日本海軍此次在大西洋德軍作戰區域內之作戰行動、與德海軍部隊之一部、在印度洋之作戰行動、此在軸心海軍協同作戰之意義上、實屬重大、㈢在大西洋方面作戰中日潛水艇一艘、最近曾寄泊於歐洲某德海軍基地、現已再度出動於作戰水域、柏林電、德海軍部隊、連日更於北冰洋面建立赫赫戰果、據德國新聞社軍息、由九月中迄今、德軍共擊沉敵船舶一三二艘、總計八四九二〇〇〇噸、其中被潛艇擊沉者六一七〇〇〇噸、為飛機擊沉者二四二〇〇〇噸、據德軍廿三日正午發表戰況如次、㈠德潛艇隊於資畢資摩爾港、及冰島間北冰洋海面、發現自蘇俄海港歸返英美海港航行中之大護送船團、當加攻擊、經數日間之激戰、終排除頑敵之抵抗、擊沉敵驅逐艦三艘、補助巡洋艦一艘、運輸艦五艘、合計共五萬噸、其他二艘更中魚雷受重創、㈡德潛艇連日於大西洋加勒比海及非洲各海面、連日擊沉敵貨船十三艘、合計七五〇〇〇噸、及小型海防艦一艘、另一艘受魚雷重創、㈢敵商船隊於過去四日間、喪失商船十八艘、計一二五〇〇〇噸、又驅逐艦三艘、補助巡洋艦及小型海防艦各一艘、（東京廿五日中央社電）日海軍自大東亞戰開始以來、十閱月中、確保太平印度兩洋之戰略上諸要地、由北洋阿留地安起南迄澳洲之廣袤海域、出動各種艦艇、縱橫活躍、樹立偉大戰果、茲又將其一部兵力轉往大西洋方面、在德軍作戰區域內、採取新攻勢、已有潛水艦一艘抵達德某海軍基地、復行出擊、德潛水艦現亦活躍在印度洋、此東西兩軸心國海軍之進行密切協同作戰、已大膽率直向世界表示、日海軍以世界之二大海軍國美英二國為敵、在太平印度兩洋之數次海戰中、擊破敵海軍主力尚綽有餘裕、茲又以一部兵力轉用於大西洋、此正為協約國之一大恐怖、同時德潛水艦之活躍於印度洋、則又感受一大威脅矣、

史城戰事激烈聲中 又傳俄芬媾和

兩國當局均正式加以否認

（里斯本廿四日中央社電）據莫斯科電、蘇俄政府廿四日特別發表、對各方面盛傳蘇俄芬蘭兩政府單獨媾和一事、認為無稽之談、並正式加以否認、芬京電、據海通訊、此間官方聲稱、謠傳芬蘭與蘇俄單獨談判和平說、完全無稽、芬蘭政策、迄無變更、又芬駐美公使、於昨日接見記者發表談話稱、『邇來美國報界及無線電廣播、當散佈芬將議和之謠言、並對芬蘭糧食問題、作不準確之報告、按芬國外交政治原則、早為芬蘭領袖所籌劃、此種原則、至今不變、深恐外界誤會、特此聲明、』

傳史丹林將訪美

華府認第二戰線遲未開闢原因 唯有待史氏親自赴美始可明瞭

（瑞典京城廿五日中央社電）據海通訊、據昨日倫敦報紙載稱；英美與蘇俄意見衝突、日益加增、華盛頓方面已討論史丹林親自赴美之可能性、蓋惟有史丹林聘美始可明瞭關於第二戰線未能開闢之原因、華府方面雖對威爾基聘俄有所希冀、但據『紐約世界電訊』稱：威爾基在俄受俄當局『冷淡之招待』、威爾基與史丹林之晤談、莫斯科報紙毫無披露、衆認史丹林之去華府、勢在必行、大約威爾基將於週末離俄、

威爾基談 俄工人企望

唯盼英美以事實表現

（昂哥拉廿五日中央社電）據海通訊、莫斯科消息、美特使威爾基、昨在莫斯科參觀蘇俄軍火工廠、於返旅邸時宣稱、蘇俄工人所企望者無他、惟盼英美以事實表現、實踐關於第二戰線所商確事項、上海電、據哈瓦斯紐約電、頃據莫斯科消息、羅斯福總統特使威爾基、本日向報界談稱、余此行獲一印象、即深知蘇俄人民、由於英美之不能開闢第二戰場、已日益失望與不滿、

雅典發生恐怖事件

一房屋爆炸起火傷亡甚衆 身藏武器三犯被執行槍決

（雅典廿五日中央社電）據海通訊、駐希臘義大利最高當局稱；在九月廿二日雅典城內、有一房屋爆炸起火、傷亡甚衆、內有士兵多人、犯人尚未捕獲、義當局為制止恐怖事件、已將身藏武器之三犯人、執行槍決、嗣後將有更嚴厲處置、以制止恐怖事件之發生、

中日滿提攜成敗 可決定亞洲命運

告中華民國國民諸君

永井特使廿五日晚廣播詞

諸君、值茲亞洲興隆之機運、瀰漫全大陸、世界歷史將見一大轉換之重要時期、余等拜受大命、出使中華民國、向與日本國民同負重建亞洲重要使命之中華民國國民諸君、傳達日本朝野之敬意與信賴、余等得有機會、為加強中日兩國之提攜協助而效微力者、殊覺光榮與欣快、

國民政府 汪主席閣下、夙悟中日兩國國民、將重建亞洲之共同使命、民國廿七年十二月十八日冒險脫出重慶、通來排除萬難、與諸同志努力於中日提攜、重建亞洲之大業、余等對此見識與熱意、不勝欽佩、汪主席於去年訪問日本、親晤日皇、與日本朝野指導者、關於重建亞洲之前途、披瀝肝膽、交換意見、近又派遣褚民誼閣下赴日、闡明國府協助建設大東亞共榮圈大業之決意、此予日本國民以極大感動、貢獻於強化中日提攜、亦莫大焉、中日兩國與滿洲國、同處大東亞共榮圈樞軸之重要地位、其提攜之成敗、足資決定現在亞洲之運命、當此嚴重時機、汪主席領導之國民政府其存在、不獨日本國民且予全亞洲人以莫大之期待、對中華民國之信賴與期待、愈加增大、

諸君、一四九八年葡萄牙之「法斯科達加馬」繞道希望峯、抵達印度以來、歷四世紀、歐洲與亞洲之歷史、大體為侵略者與被侵略者之歷史、亞洲之面積、一千七百萬方公里、不僅為世界第一大陸、又為世界一大資源地、故歐美各國傾力於侵略亞洲、壟斷其資源、其大部份已歸於彼等之支配、中華民國亦於一八四二年之南京條約後、被英國設定租界行政權、海關行政權、領事裁判權等、以至列國亦均需之、而中國主權、顯遭侵害、八月廿九日為中國人及全亞洲所不能忘記、乃因鴉片戰爭而訂立南京條約之百年紀念日、當時兩廣總督林則徐於其奏本中述稱：「英國明知其毒害之可怖、特將英本國禁吸之鴉片輸往中國、不顧傷害人命、僅貪厚利、故強迫輸入、實反天理」、況又乘戰勝而瓜分中國之國土、強迫簽訂不平等條約、要求開放五港、繼行鴉片之輸入、且強奪不當之賠款、此實為蹂躪正義人道之暴舉、我等雖非中國人、亦應奮起打倒英國、

中日與英美 勢不兩立

英國強迫中國、基於締結之不平等條約、利用特權、於中國之要衝各地、建立侵華根據地、逐漸於中國內地、擴大其勢力範圍、及至目睹中日兩國間、亞洲獨立氣運興盛、英國即與其盟邦美國、盡力離間中日兩國、最近特別接近渝方、策動渝方為前衛、由背後助其軍費軍械軍需品等、與日本作戰、欲待中日兩國疲困、即起而分別擊破之、以遂其制霸亞洲之野心、故中日兩國之存在、與英美帝國主義、根本上勢不兩立、獨立自主精神旺盛之中日兩國國民、斷不為英美之謀略所乘、結合兩國國民總力、擊潰英美、此乃為兩國國民之生存權、

美國制霸亞洲之野心、亦不讓於英國、美國曾征服墨西哥、於太平洋岸擴大其領土、乘夏威夷之革命、將其合併於美國、分割薩摩亞島、佔領中途島、並無故與西班牙開戰、掠奪菲律賓關島諸島、此舉出於美國企圖侵亞洲大陸、確保根據地、美國獲得此等根據地後、一八九九年、即迫中國為美國尊重開放門戶機會均等之原則、諸君、美國對中國是否尊重開放門戶機會均等之原則乎、美國政府於一八八〇年、迫中國政府承認十年內禁止中國移民入國、繼於一八八六年、美國議會又以通過所謂斯戈特法案、決議絕對禁止中國勞工入境、一九〇二年、並制定不僅限於美本土、並適用於夏威夷、菲律賓等屬地之法律、永遠禁絕中國移民之入國、因此、多數中國移民居住之加利福尼亞州、不時發生對中國移民暴行殺害之事件、並訴諸法庭、但法庭認為中國人與黑人印度人相同、無告白人之權利、不以其為對象、遂使多數在美之中國移民屈辱、

英美對黃色人種 時加非法排斥

前次世界大戰後、召開和議、日本提出所謂人種平等案、主張撤廢對亞洲移民之差別、當時中國已不待言、其他義國、法國、葡萄牙、羅馬尼亞、捷克斯洛伐克、塞爾維亞、俱熱心予以支持、但英美兩國斷然予以反對、美總統威爾遜、自以該案審查委員會長之資格、以如此重大議案、其成立須待全體一致通過、將其打消、美國如此排斥亞洲人、對亞洲移民實行其封鎖門戶、仍對中國要求開放門戶機會均等、實極為矛盾、美國對中日兩國、若有要求開放門戶機會均等之權利、則中日兩國對美當然亦有要求美大陸開放門戶機會均等之權利、又彼等美國人對亞洲人若有封鎖門戶拒絕開發其資源之權利、亞洲人亦同樣可封鎖門戶、為亞洲人本身計、開發亞洲之資源、為當然之生存權、此種美國對亞洲人封鎖其門戶、嚴禁入國、亞洲須為美國人開發資源、美國不承認亞洲人之歸化權、亞洲須承認美國人之歸化權、事實上等於承認美國侵略亞洲、攫取亞洲人之特權、此種暴言、斷非國際正義所容許者、

孫中山先生在其演講三民主義中、曾指出美等列強在大戰中為懷柔其殖民地之人民計、一時頻頻力言民族自決、大戰結束後、不僅毫不履行其公約、反較以前加以更殘酷之壓迫、以彼等列強、對弱小民族之言、俱屬虛偽、漸形覺悟、決不再為其所騙、英美在大戰後、毫未履行大戰中之公約、英國曾斷然彈壓要求獨立者、為其殺戮者、在亞洲非洲達數萬人、如埃及獨立運動之先驅者「薩格魯爾」曾被捕、監禁於馬爾泰島、繼之圈禁於亞丁、其後放逐於西塞爾、據最近消息、埃及國王被英軍包圍、軟禁於王宮、民衆中被逮捕監禁者、亦達數千人、

全人類遭遇危機 均由英美造成

至於印度獨立運動、今如每日報章所載、甘地、尼赫魯、阿薩特等指導者均已被捕、民衆亦被屠殺、印度全土、滿染愛國者之鮮血、一八五七年印度叛亂以來、被英國虐殺與其惡政犧牲之印度人、共達前次世界大戰陣亡者總數之二倍、緬甸日軍、有不擊退英軍、協助其獨立、英國今尚繼行暴政、現任行政長官巴英博士、恐將成為無期徒刑之罪人呻吟於「伊洛瓦底河畔之莫科克監獄」、伊拉克反英先鋒巴克爾西茲第基巴庫亦被暗殺、繼之奮起之反英派門將拉西特蓋來尼、亦被英國驅逐出境、美國亦向菲島約言、一九四六年准許其獨立、但尚實行獨立、美國對菲島輸入品免收關稅之特惠、因其已成為外國、應予以廢棄、結果菲律賓之產業不能維持、以致不能獨立、

諸君、英國首相邱吉爾、美總統羅斯福兩人、於去年八月在大西洋上會談後、曾發表共同宣言、聲明「英美兩國對被奪去政府及主權之各國國民、依彼等之意見、組成政府、恢復主權與獨立之權利、」自己侵略世界弱小國家、以暴力蹂躪弱小民族、獨立運動之英美兩國、所謂尊重恢復弱小民族之主權與獨立主權利、實乃自欺欺人、英美兩國今日於在華不能維持已得之權益、聲明將於最近之將來進而撤廢其治外法權、以懷柔中國民衆、此種甘言、乃為一時之欺騙、不足信者、已如孫中山先生所指摘、徵諸第一次世界大戰後之英美態度、即可明瞭、諸君、目前全人類已遭遇空前之大動亂、希望出現超此大動亂之怒濤、從新指導人心、俾再建世界之大理念、英美兩國標榜民主主義、宣傳以民主主義重建世界、但英美兩國之民主主義、事實上仍不外為少數財閥負担政黨黨費及選舉費之金權主義、此等少數財閥之要求獲得世界資源之支配、即對弱小國家之侵略、對弱小民族之榨取、故以英美兩國之民主主義重建世界、實等於主張以[illegible]犯自任世界警察、維持治安、全人類之危險、無過於此、（未完）

社論 從根本做起

從根本做起也就是本於東方道義精神，使中日兩國重新結合的意思。因為中日和平不是局部的，而是全面的，不是暫時的，而是永久的，更不是勾心鬥角，粉飾太平的敷衍辦法，而是釜底抽薪，一勞永逸的百年大計。所以一切問題，均要以坦白的，直率的，度已度人知己知彼的態度，推誠相與，而後始能底於成功。

中日兩國過去國民間不甚理解，互相猜忌，互相排斥之錯誤觀念太深，所以在這樣一個環境之下，倡導和平論，本非一種容易的事情，何況重慶方面仍在高標抗戰理論，仍在裹脅羣衆，麻醉人民，著意為和平之梗，以故和平反共建國運動之同志在工作推進方面，自不無受其影響，自不無更增其困難。所幸三年以來，中國在我最高領袖 汪主席領導之下，斬荊披棘，任何艱險環境，均以百折不撓之精神，再接再厲，不稍苟且，不稍懈怠，而加以克服。還都以後，可以說一切均在千頭萬緒之中，但均能按步就班，逐一收拾，而具其規模。還都二年餘矣，在和平區域內，固不能說已歌舞昇平，至少滿目瘡痍之狼藉現象，已逐漸減少，領域內之社會秩序，已不若以前之紊亂散漫，而均能守法安居，從事於生產，此可告慰於國人者，亦可告慰於友邦者也。

中日兩國在此一時期所負之責任，實為東亞民族史上空前的艱巨階段，日本固然是站在東亞最前線上的急先鋒，而中國也不得規避責任，乃出於同甘共苦之聲明，以求協力大東亞戰爭，完遂其偉業。中國既求協力大東亞戰爭，必須先有其力，而後始能言協力云云，並非徒託空言，必須見諸實踐，如欲實踐協力大東亞戰爭，必將中國之總力，毋論為精神的物質的，一並貢獻給大東亞戰爭，但目前中國雖在努力於治安恢復之後，從事生產建設，以求培養充分的國民精神力及物質力，協力大東亞戰爭，然在在扞格，未能盡如所期，人民謀生計之不遑，培養其精神力，業已感有困難，再圖利用其精神力而為物質力之創造開發，則更不能得手應心，所以當前的實現全面和平，協力大東亞戰爭唯一良圖，乃在於從根本做起。

在中日和平一開始的時候，已經是秉我東方道義精神，而重新結合了，也就是已經從根本做起了。不過，事至今日，我們果能正視現實，虛心以求的話，我們確感從根本做起的成績，仍嫌不夠，當然，這不是某一方的責任，而是雙方的努力容有不及所使然，我們要彌補這種缺格，我們以後要澈底的做到中日兩國永不再有猜疑，永不再有隔閡。主席在重光大使之宴會答詞上有云：「國民政府決意與貴國共此艱巨，舉凡力之所及，無不竭誠協助，蓋本國政府深信貴我兩國安危相共，存亡相依，親厚之國交，必能垂之永遠也。」這是多麼懇切，多麼負責的一種精湛動人的偉論。同時永井特使於昨晚廣播詞最後亦稱：「但完成興亞大業，固尚有幾多困難，然吾等縱遇任何困難，因天以吾等開拓此大業，並使吾等生於此時代，成為可完成此大業之偉大民族，當對天感謝，毋背天之期待，努力以完成其偉大之天命。」這又是多麼真情流露的一種排萬難的偉大精神。我們要上體 主席之苦心，同時答謝特使諸公之期望，我們中日兩大民族間，更應有進一步明確之親密攜手合作，尤其在今日中國之處境困苦，民生疾苦猶未解除之時，甚盼友邦能先予我以從根本上做起的明快協力，使我中國人民生活得以改善，使我中國政府權力得以充分發揮，吾人深信中國具此地大物博人稠之優越條件，必能為友邦日本助，必能協力完遂大東亞戰爭，至於全面和平之實現，亦可於此探求，當茲三特使降重來華之日，吾人實寄予無限之熱情與期望，中日國交之更促進，更融洽，必能由於三特使之來華，有其極美滿之成就也。

高加索德軍於冰天雪地下 突破俄山上陣地

經激戰後佔領普利希比加亞城

（柏林廿五日中央社電）德軍司令部廿四日發表、德軍經與俄軍激戰後、即將泰累克河沿岸之普利希比加亞城佔領、據海通訊、在高加索作戰之德軍、最近曾突破俄山上陣地多處、又軍事當局宣稱、昨晚德軍於冰天雪地下、猛烈向俄軍進攻、俄軍砲火密集、德軍在此困難環境中、勇猛前進約四千公尺、突破俄要塞多處、並鹵獲俄軍大量軍器、黑海沿岸要港忑浦茜、德機每日前往轟炸、該處重要設置悉被炸毀、高加索西北部德軍、亦開始向俄山地陣線進攻、德軍砲火密集、向該處俄軍射擊、德軍藉砲火掩護下、奪得俄陣地多處、德機並轟炸正向前線邁進之俄軍、俄軍死亡甚衆、泰累克河前線德軍佔領一重要城市、該河二旁俄軍企圖反攻、已被德軍擊退、阿斯特拉罕及基斯利阿爾間之鐵道、亦遭德機猛烈轟炸、並炸燬敵運輸軍輛

史丹林格勒巷戰在繼續展開中

甚多、史丹林格勒之巷戰、仍在激烈進行中、德軍則續有進展、據德當局推測、此城不日即可佔領、伏爾加河之戰、更形激烈、俄軍企圖越過該河、經德機及砲兵猛擊後、已不支而退、史城北部之俄軍、又圖頑抗、該處俄軍近又獲得大量接濟、已被德軍擊潰、德機擊除掩護陸地部隊、向俄猛攻外、俄軍前後方之運輸線、以及各軍事設置地帶、均遭德機猛烈之轟炸、據德軍當局宣稱、東線中部之德軍、續有進展、泰累克前線德軍、佔領一重要鐵路線、史丹林格勒之巷戰、仍在猛烈進行中、伏洛尼士之敵軍反攻未逞、敵損失坦克車十八輛、羅捷夫附近之敵軍又圖蠢動、已被德軍擊退、昨晚德軍當局稱、星期三日、德轟炸機繼續向俄伏爾加河之鐵路及史城北部施以猛烈轟炸、露裏海之鐵路線、亦在轟炸之列、路軌被毀多處、貨車亦中彈起火、莫斯科電、蘇俄情報局公布戰況稱、俄城莫斯杜克方面、德俄軍仍繼續激戰中、德軍以飛機輸送彈藥、頗為得手、

英傳東線俄軍 使用化學戰器

德當局認為笑談

（柏林廿五日中央社電）據海通訊、英「交換報」九月十二日載、得自莫斯科消息稱、俄軍最近曾施用化學軍器、並擊毀德戰車四十輛、德戰車駕駛員四百人被俘、德軍當局對此記載、甚感可笑、並稱、德軍在東線作戰、從未發現俄軍使用化學軍器、關於此項記載、又為倫敦方面之造謠、

維希上空 發現怪機

（巴黎廿五日中央社電）據海通訊、昨日下午一時有不明國籍飛機一架、飛越維希、當時高射砲、曾猛烈射擊、詳情未悉、

美通阿拉斯加公路 年內可望完成

（里斯本廿五日中央社電）據海通訊、在昨日情報會議中、美陸長史汀生宣佈稱、由美國通往阿拉斯加之軍用公路、可望於十二月一日完成、該路長二千五百公里、橫穿加拿大國境、事前曾得加當局准許建築該路、

新運會秘書長 林柏生將赴日

駐日大使徐良陪往

（中央社京訊）行政院新國民運動促進委員會、為謀對青年組織訓練事宜、作更進一步之研究參考起見、特於日前一二九次會議中通過、特派林柏生氏以該會常務委員兼秘書長資格、率同新運會幹部人員六人、赴日考察日本青少年組織訓練實況、茲悉、林氏日內即將首途東渡、屆時甫由日本陪同答訪特使來京之我駐日大使徐良氏、亦將陪同林氏一齊首途、

匈陸長辭職

由伊那齊上將繼任

（維希廿四日中央社電）據布達佩斯電、匈牙利陸長巴爾達將軍、廿四日辭職、其遺缺由古希巴爾軍管區司令伊那齊上將繼任、

近東各地英駐軍 全部調往埃及

防次由補助軍及美軍駐荷

（昂哥拉廿五日中央社電）據海通訊、據開羅及貝魯特所來之消息、證實前駐近東之英軍、業已調往埃及、遺防由補助軍或美軍駐防、空軍則令由美空軍担任、美空軍司令部已設於貝魯特、利達、報達三地、巴勒斯坦有波蘭軍駐防、敘利亞除自由法軍外、並有希臘軍及特戈爾派軍駐守、在伊朗之俄軍、已撤往高加索前線、據土耳其消息、伊朗俄軍遺防、由俄軍婦女營駐紮、據倫敦消息稱、英國駐伊朗及伊拉克軍事司令威爾遜氏、已於前日抵達巴格達、柏林電、據海通訊、昨午德軍最高當局宣稱、德機於前日轟炸埃及阿拉米安方面之英軍坦克車、摩托車及砲兵陣地、敵軍輛多數被炸燬、德機安然而返、

丹麥各地 英機空襲

（丹麥京城廿五日中央社電）據海通訊、英機於昨晚轟炸丹麥各地、投彈甚多、毀壞建築物多處、並於遮特蘭投燃燒彈多枚、於頓度附近村莊內、死平民二人、受傷者甚多、

義大利空軍 首次轟炸列寧格勒

（里斯本廿四日中央社電）據路透社莫斯科電稱、義空軍戰鬥機大編隊、廿四日空襲列寧格勒戰線、與出動迎擊之俄空軍、展開激烈之空戰、義戰鬥機隊之參加列寧格勒戰線、此次尚屬創舉、

所羅門島海面 兩美艦被擊沉

（阿根廷京城廿四日中央社電）據華盛頓電、美海軍部廿四日發表：美驅逐艦瓜維斯號、（一千五百噸）、於西南太平洋洋面、受日潛艇襲擊沉沒、又補助運輸艦里多爾號（一千〇六十噸）、於所羅門羣島海面、遭日海軍擊沉、按瓜維斯號、一九三八年竣工、有五吋口徑砲四門、速力卅六點五浬、里多爾號、為一九一七年完成、速力卅二浬、

印發生大規模反英運動
孟買全州學校停課
在印英人迭被虐殺已心驚胆慄
新德里車站發現炸彈

（里斯本廿四日中央社電）據孟買電稱、孟買州及孟加拉等地之反英抗爭、最近復趨熾烈、廿四日孟加拉省達喀（加爾各答東北二百五十公里）附近之那瓦布廿堤、有民衆千人、持槍與手擲炸彈蜂起與欲予鎭壓之警隊發生衝突、死者一人、傷者若干人、孟買亦發生大規模之國民會議派示威運動、印度人卅人被捕、警隊方面亦負傷數人、此外列車內亦發生爆炸事件、孟買州佈滿不安之空氣、故省政府下令全州學校暫時停課、盤谷電、據海通訊、新德里消息、二日內、孟買示威衝突事件、迭有所聞、警察對羣衆開鎗、汽車被擊、及宣傳品之散發、（又電）英印當局、爲防止孟加拉省擴大騷擾起見、禁止那薩姆孟加拉間鐵道交通、即一切公共運動、亦在禁令之內、以防羣衆集會、據新德里電、印總督府代表、廿四日在印總督府司法部首腦部會議中報告、最近印民反英鬥爭發生虐殺英人行爲、使在印英人、心驚胆慄、情形如下、最近在印已相繼發生印民屠殺英人種種事件、英飛機以機槍掃射一村落、於着陸之際、其中之駕駛員、爲當地之印農民嫗婦所殺、此外在另一地方、正準備建設新飛機場之英將校二名、亦被殺害、又於聯合州地方最近數日間、亦有英人將校數人被害、盤谷廿五日中央社電、據海通訊、新德里舉行之印度立法會議、已於昨日閉會、當由索爾登阿基米德辟報告關於印民殺害英士卒事稱、於貝哈爾省英機着陸時、駕駛員均爲印民所殺、又稱貝哈爾省另一城市附近、英官員四人、亦爲印民殺害、尚有英空軍員二人、亦遭殺害、（又電）新德里車站內二十四日發現裝置一炸彈、於除去之時爆發、炸死二名、負傷二名、

英在印決行焦土政策

（盤谷二十五日中央社電）據海通訊、英在印度、決定行使「焦土政策」、據代理總司令哈特萊、向印度諮議會席上宣稱、於必要時、實行焦土戰略、惟事前應將機械、及動產物資等、不能移出者、令予燬去、

印上院議員爭辯
樹立政府意見
雙方相持不下卒致懸而未決

（里斯本廿五日中央社電）據新德里電、印上議院議員巴托羅（麻德拉斯州）答拉爾（孟買州）廿四日於會議席上、爲打開印度局面問題、辯論甚烈、雙方相持不下、卒致懸而未決、巴托羅議員首以聯絡印度各派打破現時印難關爲主張、力言「國民會議與回教徒聯盟之合作、現在開始亦不爲遲、如回教徒聯盟總裁辛那、去年在下院聲言、倘國民會議派于戰後樹立國民政府、而要求回教聯盟以同數之代表參加、當時回教聯盟亦準備將該派之中心要求回印分離運動延遲至戰後、再謀解決、故印度各派此時實應接受該提案、以打開目下之難關」答拉爾議員當表明其意見、主張即時樹立國民政府、實爲解決問題之唯一途徑、渠稱、因政治問題之紛爭重重、印度國防愈益强化、故欲使印度國防免於危殆、即須要求各派承認、即時樹立國民政府、克里浦斯案現已失時、故樹立解消民衆之不信任及疑惑之基礎、續與英國交涉、實爲當務之急、

慰問被炸難民
貝當派員赴盧昂

（巴黎廿五日中央社電）據海通訊、法前志願軍團秘書長布魯上校、攜帶大批衣物等贈品、赴盧昂慰問九月五日被英機轟炸難民、並於該城大禮堂、向人民代表發表演說、加以撫慰、並稱、貝當上將對渠等深表同情、旋由盧昂市長向上校表示盧昂人民效忠貝當之意、請上校轉達、

鎌倉丸抵昭南
明日離港東返

（昭南廿五日中央社電）搭乘鎌倉丸日英交換船、自流新喀里多尼亞、新西蘭、自荷印方面撤退之日僑八百廿名、於廿五日下午安抵昭南港、在港外投錨、船中宿過一夜、定廿六日上午九時登岸、全體乘員上陸、在市內參觀、並視察戰蹟、預定廿七日晨、離港就歸國之途、

漢堡捕獲法庭
沒收船隻四艘

（漢堡廿五日中央社電）據海通訊、漢堡捕獲法庭沒收船隻四艘、㊀瑞典輪「格拉吉斯堡號」、由英運煤赴法、於德軍進佔南特時被捕、㊁縣掛巴拿馬旗號之「阿爾巴號」輪、於佔領安特威比時入德軍手中、㊂英摩托輪一艘、㊃蘇聯駁船一艘、

日德義締盟二週年
滬日大使館明日舉行盛大茶會紀念
廣田情報部長昨招待記者闡明意義

（上海廿五日中央社電）本月廿七日、爲日德義盟約締結二週年紀念日、滬日大使館蝎內公使、特舉行盛大茶會、招待德義滿駐滬當局、及我國各機關長官、日大使館廣田情報部長、並於廿五日下午二時半假百老匯大廈、招待中國記者團、舉行談話、到各報社記者十餘人、由廣田情報部長偕同福田副領事、殷勤招待、即席由廣田氏闡明慶祝意義、歷一小時半始畢、（又電）日德義三國同盟締結二週年紀念日、上海方面將由日蝎內公使、於是日下午六時、假華懋飯店、招待德義滿駐華大使、及中日滿各界人士、

英印政府
禁教徒進香
自下月起實行

（盤谷廿五日中央社電）據海通訊、印度英國政府、自十月起禁印度教徒往貝哈爾省加雅城作一年一度之進香、因英政府已不供給前往加雅之火車、據悉每年前往加雅進香之各地印度教徒、爲數甚衆、

巴黎警察大舉搜查
羅籍猶人四千被捕

（巴黎廿五日中央社電）據海通訊、巴黎警察、於昨晨大規模進行搜查捕獲男女猶太人（羅籍）約四千名、同時此間警察、并於羅馬尼亞籍猶太人住區挨戶搜查、此次搜查、以籌劃周密、故搜查時、所有猶人均在家未出、并准被捕猶人攜帶衣食、

司法行政部派鍾洪聲
代民事司長
已具文呈政院請簡

（京訊）司法行政部民事司司長鄭傀遺缺、該部昨派鍾洪聲氏代理、并已呈院請簡、按鍾氏年六十三歲、南京人、法學精深、頗具聲望、歷任前浙江前高院庭長、杭州、上海、南京各大學敎授、上海公共租界臨時法院院長、上訴院推事院長、最高法院推事庭長等職、現任中央公務員懲戒委員會委員

立院昨開談話會

（京訊）立法院於廿五日上午九時三十分、在該院會議廳、舉行談話會、出席委員賀之才、雷崇肆等廿九人、主席陳院長、秘書長彭羲明、糧食管理委員會委員長顧寶衡亦被邀參加、關於修正糧食管理委員會組織法案、經詳細交換意見、直至下午一時許始散會、

日軍報道部
發表一週戰況

（京訊）據日方訊、自駐華派遣軍報道部、於九月廿五日發表一週戰況如下、華北方面、於各地呼應治安肅清工作、續行不斷之討伐戰、尤爲自九月中旬開始之冀東地區剿滅共軍作戰、規模最大、日軍對冀食晉省東北豐潤、遷安、盧龍縣方面山嶽地帶之晉察冀邊區僞第十二團十三團、於關東軍援助下、進行徹底之肅淸作戰、使政治經濟工作密接、併行之措置、刻在周密計劃實施中、至於浙贛作戰結束後、已達二旬、渝方喪失金華、蘭谿、武義等廣大地區、揑造克復金華之虛僞宣傳、并傳金華攻略戰、現尚繼續進行、可謂滑稽之至、

國民政府令
卅一年九月廿五日

任命李琪爲最高法院書記官長、此令、
任命趙志嘉爲內政部警政司司長、此令、
行政院院長汪兆銘呈爲行政院科長謝匡、編纂曾昭康均呈請辭職、請免本職、應照准、此令、
任命富雙英爲軍事參議院副院長、此令、

滬南市成立
中儲券流通擴委會
舉行首次會商推行至鄉僻地區辦法

（上海廿五日中央社電）南市中儲券流通擴委會、昨日午後六時、舉行成立大會、到有南市各業首領、由南市稽征處代主任俞文偉主席、當場推選楊道宜等三人爲常務委員、傅繼良等九人爲委員、旋即舉行第一次常務會議、商討推行中儲券至鄉僻地區等辦法、

滬棉管區辦事處成立

（上海廿五日中央社電）上海棉業管理區辦事處、於廿五日正式成立、處長郁亮熙、于上午九時到處視事、並召集全體職員訓話、勉勵努力服務、

各地簡訊

▽蕪保安隊改組成立

（蕪湖廿五日中央社電）蕪縣保安大隊部、奉令改組并將鐵道愛護團、防共自衛團改編爲保安一二兩中隊、經送往當塗受訓、茲經將大隊部組織成立、附設縣政府內、並已開始辦公、除另文呈報上峯暨分別函令外、昨特函達各社團查照、

▽浙舉行國慶童軍檢閱

（杭州廿五日中央社電）浙敎廳以雙十節轉瞬即屆、茲爲大慶祝與積極推進新運起見、特定於國慶日、本省各地均須就地舉行童子軍大檢閱、及其他童子軍活動事項、藉伸慶祝、而資提倡、業已分別咨令各縣市轉飭所屬各學校遵照、

▽粵派員查勘各地堤防

（廣州廿四日中央社電）省建廳爲防止各縣水患起見、特派該廳技術人員多名、分赴新會順德等十一縣、會同縣政府派員查勘各地堤防、以便修築、而防潦患、查該批技術人員、已經派定、日內即可分頭出發、

× × ×

答訪特派大使
平沼騏一郎

現在或不論什麼時候、在平沼男遭遇了奇禍的時候、或以後的時間裏、常常繫念着受傷的程度怎樣？生命怎樣了？又想就是性命沒有問題、是否仍能出任艱鉅呢？其後雖然聽說創傷痊癒了、仍難信能担承大任、現在由他的大陸之行、對他的精力的樣子、是可以想像出來了。這次平沼男担任特派大使、爲國家的一方面不必去說、爲他個人、他是大可慶幸的。

平沼騏一郎和他哥哥淑郎、可以說是好弟兄的模範。從很早以前、平沼兄弟之名便很爲人稱道的。平沼兄弟生于作州津山的「侍」（日本古時、仕於公家或武家、食祿、勞力、參與武事的人——譯者註。）家、因明治的變革、不得不放棄了所食的俸祿、他們便在非常不幸的境遇裏生長起來。假如沒有維新的變革、恐怕一直到現在、他們家還是做「侍」、不乏于衣食、也不困於修業所需的費用。但那也許他們止於是個食祿一百石或二百石的武家、而沒有著開於世間的機會了。想到這裏、那因形化的封建制度的崩壞、在他們兄弟之前展開了的新天地、不是貧窮、實在是幸福。

他們善良的母親勤勞的調整貧窮的家事、祖母則担任着敎育他們的責任。當他們在搖籃的時候、祖母便摘取唐詩的詞句唱給他們聽、「中原猶逐鹿、投筆事戎軒」的辭句、很早的印入他們腦海裏了。平沼兄弟雖然是同胞親兄弟、又受了相同的敎育、但淑郞是明朗恬淡的風格、騏一郞則是有毅力的氣質、所以不能不以爲個性是天授的了。」

他的父親爲津山藩的部屬、做小豆島的代官（將軍或諸侯的直轄地中掌理民政的地方官的特稱——譯者註）、後來長州征伐時曾上過戰場、在津山藩裏是最有能力最忠賢的藩士。平沼兄弟進入了明治維新的新興勢力、他們的父親便不能脫離所謂既退不可避免的舊勢力、所以他們父子間的時代色彩、有着濃厚的區別、半世紀以後的今日、昭和維新興起、平沼騏一郞雖有七十歲的高齡、但沒有從新興勢力中退下來、還是因爲他將異性格和特異政治的存在着。

革新常和復古思想相並行、某時代有了問題、必須在存在或不存在的事物中、將原因找出來、我們現在返還本源、開始由本源攷察其發展。法西斯倡導回到羅馬去、納粹倡導歸返古日爾曼、都是這個理由。平沼男從以前便是日本主義的信奉者、主張回到神治的古代去、所以他可被視做保守的古政治家同時也可看做革新的政治家。革新爲現實問題、最古的東西能產生最新的東西。這次他出使中華民國、同行的有有田、永井二人、這是我國（日本）的第一流人物、對南京政府表最上的敬意。現在日本人的精銳訪問南京政府、在表敬意以外、更將我國不動的決意、表明中外。老而益新的政治家平沼男、這次担當大任、當不是最後的爲國宣勞吧！

× × ×

野山草吉作　摯人節譯

新星生理化學藥物研究所藥學貢獻

新三蘇

二對位氨基磺胺噻唑

Sinthiazol

最具特效之多價殺菌劑

本品爲二（對位氨基磺醯胺）噻唑。專治各種連球菌及葡萄狀球菌而起之化膿性疾病。殺菌效力極爲强大。吸收時間極爲迅速。而毒性大爲減少。歷經各大醫院各大醫師之實地化驗與臨床施用。均獲極良好之效果。新三蘇分片劑針劑粉劑三種此外尚有「二重天」「蘇法必定」「新樂的能」「百弗蔻」等各種新星磺醯胺製劑

新星化學製藥廠出品

艾廷鈞遺失原登記收據聲明作廢啓事

本人坐落本市原五區螺絲轉灣26、28、30號地產東至螺絲轉灣南至馬姓西至官巷北至九五五〇號計四分四厘三毫茲因原領南京特別市政府地政局地字第九五五〇號收據一紙遺失除呈報南京特別市政府地政局外特再登報聲明作廢如有異議應自登報之日起十五天內向地政局提出理由及證件爲要

王廷棟等遺失土地登記收據聲明作廢啓事

本人有坐落本市第五區石鼓路三十一號地產東至官巷南至梁姓屋西至甘夏二姓屋北至石鼓路計一畝一分四厘茲因原領南京市政府前土地局地字第六〇二五號收據一紙遺失除呈報南京市政府地政局另具保證及商保證明外特登報聲明作廢如有異議應自登報之日起十五日內向地政局提出理由及證件爲要

愛地凱 ADK 雨衣駐京發行所緊要啓事

敝發行所自設立以來發售上海永新廠出品ADK各式雨衣因品質堅固式樣美觀輕便柔滑晴雨可穿承蒙各界樂用交相稱譽致批發門售紛至沓來愛戴之忱殊深感謝惟因運輸不便存貨日減爲維持門市顧客不致向隅起見對於批發暫行停止門售照舊一俟貨到再行通知並對批發向隅諸君深表歉忱諸希 諒鑒爲荷

駐京發行所：朱雀路四七號 麗麗呢絨服飾商店

軍事委員會總務廳通告
廳總通字第一號

本會分發陸軍編練總監公署錄用之編餘中校軍事聯絡員張夢良、黃大鵬、陳百平、陳福魁、韋耀五、中校服務員羅基桂、陳言忠、林少卿、國萃方、鎮平少校服務員張惠卿、上尉服務員崔長松、中尉服務員常福壽、少尉服務員劉海斌等十四員因住址不明致前項訓令迄未送達茲經商請編練總監公署准該員等於九月底報到逾期除名特登報通告該員等知照

中華民國三十一年九月　日　廳長黃自强

上海戲劇學校蒞京榮譽獻演特啓

平劇興、脫自崑曲、不特爲國粹之一、且已普遍民間、深入人心、在社會敎育上、實具有相當權威、雖劇情有時不免未盡適合於時代、然擷其精、取其華、亦正足以立儒廉頑、警衆醒世。上海戲劇學校、爲滬上熱心社會敎育人士、以平劇之不合時代之劇情、力予增刪、務期適合時代之需要、而成平劇界之全璧。初黃憲中等創設、兩年以來、本提倡社會敎育之旨、力事興學、煞費苦心、平日敎授有方、訓導得宜、故人才蔚起、凡有表演、無不轟動全滬。此次來京參加首都歡迎日本答訪使節團民衆大會、以表同好、惟爲時甚暫、座位有限、恐多向隅、爰特請該校全體學生、自九月二十七日至二十九日、假國民大會堂公演三日、以劇之精粹、供獻於首都人士之前。恐未遍知、特此啓事。

發起人　褚民誼　船津辰一郎　繆斌　樊仲雲　溥侗　陳濟成　蔡培　戴策　伊東將治　張超　李祖虞　松村天籟

實業部招考林業技術人員

爲止本部林墾署需用技術人員特招考如下㊀名額　十名㊁年齡　二十五歲以上四十五歲以下之男子㊂資格（甲）曾在中等學校畢業並具有農林相當常識者（乙）曾服務於農林機關二年以上者㊃操行端方身體强壯能耐勞苦者㊄報名手續　即日起報名者京外得向本部林墾署函索報名單填寫並附證明文件及二寸半身相片二張㊅考試日期　十月十二日㊆考試科目　國文（論文及公牘）算學農林學大意㊇待遇　試用期內月支薪給一百二十元（加成在外）試用期滿後再按服務勤惰及自修成績甄別合格者即正式任用月支薪給一百六十元至二百元（加成在外）其成績卓異者得提高

律師李淸輔受任
德大五金號經理許泉源君　華泰木行經理朱城甫君　大康新記營造廠經理張福生君　德泰木行經理吳籙潤君　通源棉布號經理唐行川君
常年法律顧問並聲明事務所遷移通告

逕啓者本律師茲受任上開各當事人爲常年法律顧問嗣後對于上開各當事人如有不法侵害其名譽信用營業權利以及其他一切法益者本律師當依法保障之特此通告・附啓者本律師事務所業經遷移門東長樂路三五二號照常承辦一應民刑訴訟及非訟事件如蒙各界賜敎請逕駕該處洽談爲荷此啓

事務所　南京門東長樂路三五二號

中央儲備銀行通告

本月二十八日爲　先師孔子誕辰紀念本行遵照　政府規定休假一天特此通告

上海聯華保險公司南京分公司啓事

本分公司業於本月二十三日開始營業地址設中山路高家酒館六十八號（電話二二〇七九）各界如蒙賜顧請隨時惠臨接洽是荷

董事長聞蘭亭　經理周梯雲　副理吳鴻欽

中央稅警學校幹部訓練班特訓隊招考學員通告

本校完全按陸軍編制茲爲造就初級軍政工作人員起見特於幹訓班內新設特訓隊招收學員簡則如次㊀名額　四十名㊁資格　年滿二十二歲至三十歲未滿（男姓）曾在高級中學畢業持有畢業證書身體無任何暗疾者㊂修業期限　十二個月㊃待遇　在訓練期間膳宿制服書籍完全由校供給並每月另給津貼三十元畢業後依成績以上中尉任用㊄報名期限及地址　自即日起至十月十五日止有志向學者可帶同二寸半身相片六張親到上海南市龍華路本校訓育處報名並得索閱詳章

中華民國三十一年九月二十日　校長周佛海　敎育長羅君強

國立中央大學招商承包中大食堂

中大食堂爲供給住校敎職員膳食而設有意承包者可儘九月底以前于午後二時至五時至鼓樓天津路二號本大學總務處索取簡則接洽一切

敎育部立案　私立南方大學定期開學並續招新生

本校招考完畢已訂九月二十五日開學隨即上課惟因各地新生以路遠不及趕到函請展緩考期者頗不乏人特於十月七八兩日下午三時續行入學考試期前各院系科仍准報名詳見投考須知　附索章郵票　文學院院長陳彥通　法學院院長蔡鼎成

校址南京石鼓路一零九號　董事長梅思平　校長江亢虎

南京特別市公糶委員會通告

查九月二十一日民國日報來函欄登載第三十八公糶售米處有高抬糶米價格情事經派本會組長林伯衡澈查茲據覆稱據該處售米處於二十日米未到齊即將本處於乾泰祥購糙米三十石連夜先行機碾八石五斗於二十一日晨送請鈞會評准照上等每石一百六十六元糶來之米間有陳米摻雜其中殊屬不合本案實因該處二十日斷檔一天二十一日適值提高價格執有糶字第九二號通知書於當日上午開始出糶之際復由米業公會撥到每石一百六十一元分別抽查詢其給價竟有索取一百六十一元者米色尙屬相符外其給一百六十六元價所售公糶米與自辦新米同時應市致購者責難紛起等情據此除照章懲處並隨時派員查察外嗣後各公糶售米處倘有售米中斷及不合摻雜抬價情事無論何人均得向本會告發一經查實定予嚴懲決不寬貸特此通知

華北政務委員會內務總署化驗合格發給成字第三十五號許可證准予行銷

張道郇
生奶精
嬰孩缺奶請注意　當天有奶（生奶精）

每瓶新法幣十四元

「生奶精」藥味甜美，性質和平，通氣養血，利奶催嬭；凡產後婦人（或嬭媽）無奶，或奶汁稀少的，服之，當天見效，——無奶的便有奶，有奶的便更奶多，那奶汁灰黃稀薄的，亦變爲白色濃厚的了……那嬰孩有了飽奶吃，自然精神活潑，發育健壯。

南京總經理　太和藥房　建康路、府東街中美藥房、倉巷口東首中華藥房、夫子廟廣生藥房、北門橋新中央藥房、下關綏遠路新華藥房、

△鎮江正中西藥房△蕪湖中長生藥房△無錫誠昌貿易所△蚌埠陳瑞記△常州太和△杭州太和△常熟天成號△上海正威南洋太和先施永安大新各公司各藥房△漢口鄭大有可大亞洲……各藥房均售

張道郇
去痰精

△內政部化驗許可證成字第一號　△北京衛生局註册第一號　△南京衛生局化驗許可證成字第三號　△青島衛生局批准立案第四號　△實業部商標局註册證第二七四九號

△國立北京大學醫學院化驗鑑定合格　△天津衛生局立案執照成字第七十號　△上海衛生局立案衛字第二十二號　△膠海關化驗合格准予完納國稅出口行銷　△全國各地方政府衛生機關立案註册

△有痰去痰　△無痰防痰（人身無痰益壽延年）

專治　頑痰咳症☆服之立效☆
寒痰熱痰　痰中帶血　小兒痰驚　風痰結痰　痰迷心竅　白痰黃痰　痰飲痰積　咳痰牽痰　痰結胸中　痰滯喉中　痰核痰癧　痰鳴　小兒鎖喉

「預防痰患」凡平日無痰，每晚服此藥一次，能預防生痰，過瘦過胖易生痰之人，宜常服此藥，勿間斷

此藥味美易服，大人小兒孕婦均合用，痰化水，或隨大小便排出，輕症一瓶除根，人身有痰如鐵有銹，有痰不去終必有害

◁每瓶新法幣十四元▷

青島至誠藥社經理（電報掛號五五二二）
天津辦事處　法租界八里和仁號（電報掛號五五二二）
北京辦事處　西城武王侯六號（電報掛號五五二二）

歡迎日本答訪使節

首都各界昨在國民大會堂 舉行民衆大會

到各團體代表暨學生等二萬餘人 全體高呼口號聲震屋宇情緒熱烈

歡迎日本答訪使節團首都民衆大會、於廿五日下午五時在國民大會堂盛大舉行、參加民衆、計有商界代表四百人、農界代表五十人、工界代表五十人、安清總會代表五百人、市黨部五十人、兩路黨部三十人、津浦黨部三十人、青年協會三十人、暨全市各大中小學學生等共有二萬餘人、各人手持中日兩國國旗、於下午三時起、紛紛整隊到達、魚貫入堂、全堂兩國國徽交叉、歡迎標語遍貼四週、熱烈情緒、充溢全場、至五時正、永井特使暨隨員等在褚接待委員長引導下、翩然蒞止、全體民衆鵠立致敬、鼓掌歡迎、來賓到有丁默邨、蔡培、周學昌、周降庠、郭秀峯、鄧祖禹、申振綱、寺岡少將、原田少將、日使館好富、松平、清水等、旋即在音樂聲中大會啓幕、公推張克昌（市黨部代表）、戴策（中央直屬區黨部代表）、葛亮疇（市商會代表）、許生保（市農會代表）、徐慶山（市工會代表）、許錫慶（記者公會代表）、楊九鳴（市教育會代表）、徐良袞（中國教建協會代表）、陳端志（全國大學教授協會代表）、黃慶中（中國社會事業協會代表）、常玉清（安清總會代表）、康雨亭（東亞聯盟代表）、吳理斌（兩路黨部暨職工會代表）、金俠農（津浦路黨部暨職工會代表）、曹邦鄰（京市青年協會代表）等爲大會主席團、全體肅立、分別就位後、即高奏中日兩國國歌、並全體向兩國國旗行最敬禮畢、即由主席團代表黃慶中致歡迎詞、永井特使亦相繼致詞、詞意警惕、全場感奮、詞畢、全體高呼口號、㈠歡迎日本答訪使節團、㈡復興中華、㈢保衛東亞、㈣中日合作萬歲、㈤東亞解放萬歲、歡呼之聲雷動、震撼屋宇、情緒極爲熱烈、旋在音樂悠揚聲中宣告散會、繼又開始餘興、由上海戲劇學校全體學生表演「天官賜福」、「二進宮」、「全部八五花洞」等國劇、演來至爲精彩、博得全場熱烈掌聲、

盡我們所有的力量 來協力大東亞戰爭

主席團代表黃慶中致歡迎詞

首都民衆爲歡迎日答訪特使來華、於昨（廿五）日下午五時、假國民大會堂舉行民衆大會、由大會主席團黃慶中致歡迎詞、原文如下、

特使 閣下、我們今天在這裏舉行首都民衆大會、是代表我全國四萬萬同胞、來歡迎友邦日本來華答訪的平沼、有田、永井三特使暨隨員等一行的、我們不獨感覺無上的愉快和光榮、而且是抱有滿腔的熱情、最高的敬意、和極大的期待的、三位特使都是世界知名的偉大政治家、人格的崇高、理想的遠大、以及對東亞前途——從而世界——的宏願、都是我們素所景仰的、就是各位隨員也都是日本第一流的名士、想用不着再來介紹的、不過我們覺得東亞兩大民族、這次五年多的中日事變、是已經成了歷史的、歷史雖是人造成的、可是一旦成了歷史、就不是人可以更改的、

那末 我們鑑往知來、對於今後歷史的導演人、就不能不寄與甚大的期待、這次友邦日本爲答訪我主席去年的訪日、及今年褚外長的訪日、并爲着更加强化中日兩國的關係提攜起見、特派德高望重的平沼、有田、永井等三特使賁臨敝國、想也不外這個道理、所以我們可以說各位特使都是歷史的導演人、尤其是大東亞歷史的的導演人、其使命的重大與意義的深遠、是不待言的、因而我們今日在這裏盛大的歡迎、其意義的重大與期待的殷切、也就不是尋常的歡迎會所能比擬的、

我們 還記得 主席廿八年六月間東渡、與平沼特使的談話、平沼先生說、「凡爾賽條約爲勝敗之成見、及功利思想所充塞、結果釀成今日歐洲擾攘之局、而日本此次對於和平條件、則以道義觀念代替功利思想、對於中國不惟無勝敗之成見、且具有同憂患共安樂之誠意、必如是、東亞永久之和平、始能鞏固其基礎」云云、像這幾句話、不獨眞誠可感、沉痛可欽、而且可以說、一語道破了古今中外的歷史、特別是歐洲整個的歷史、甚或歐洲今後的歷史、

最近 平沼特使又發談話中說、「中日關係促進之根幹、乃求道義、僅施策略及武力實爲大謬、且不可能、即進而謀人類之福祉及世界之和平、亦必有道義二字爲出發點、」我們大東亞歷史的導演人的指示、我們不獨敬佩其明銳的眼光及正確的見解、而且我們都感着無限的興奮、願以最大的努力、奉爲圭臬來勇往邁進的、

所謂 道義觀念、正是我們東方「正誼明道」的傳統精神、所謂「正其誼不謀其利、明其道不計其功」、而西方物質文明的信條、則是相反的、特別是近百年來的歷史、我們可以說整個的世界是爲歐洲的功利思想所支配的、人人醉心於功利思想、各國沉溺於功利思想、其流毒所至、釀成今日滔天的大禍、只見有爭功爭利的、而沒有看到「見義勇爲」的、

這次 日本獨具慧眼、拋却西方的功利思想、訂立中日關係基本條約、完全立脚於道義的觀點、從而對我政府及國民予以種種援助、兩大民族益加敦睦、中日關係益加緊密、這是我們應當表示最大的感謝、永遠不忘的、而且爲着貫徹道義精神、不惜爆發大東亞戰爭、軍威所至、無不披靡、這固由於日軍的勇敢善戰、而道義的感召及其指導的正確、實爲其致勝的根源、我們相信東亞各民族的解放、也只有立脚於東方道義的觀點、才有可能、而東亞各民族的羣趨於大東亞民族解放運動的旗幟之下、也是歷史的必然、

恰巧 在這世界大戰合流、快要肉搏之際、我們得見以道義精神來號召世界的友邦日本的特使的辱臨敝國、今日又光臨敝會、不禁想起這次大戰與其說是軸心國與反軸心國的戰爭、倒不如說是道義觀念與功利思想的戰爭、較爲名實相符、但是這種歷史上未曾有的大戰爭、快要達到短兵相接的決勝點了、在這千鈞一髮之際、中國固然對於日本有更大的期待、而日本對於中國想也不能不有更大的期待、我們因爲種種關係、不能促進全面和平的實現、以致力量薄弱、不能對大東亞戰爭有甚大的幫助、

但是 我國朝野上下、無論在精神方面、抑在物質方面、無不盡我們所能有的最大力量、以求大東亞戰爭的最後勝利、換句話說、就是無不以最大的決心和堅强的信念、來求道義的觀念、戰勝功利的思想、以復興中華、保衛東亞、這是我們敢向各位使節竭誠奉告的、并乞轉達貴國國民全體、我們正是同舟共濟、手攜手的勇猛精進的、最後、謹代表全國民衆敬祝貴國天皇陛下政躬康泰、貴國國運昌隆、諸位特使旅祉綏和、

平沼特使 捐資中日文協

平沼特使爲促進中日兩國文化交流起見、廿四日慨與中日文化協會資金一封、（中央社）

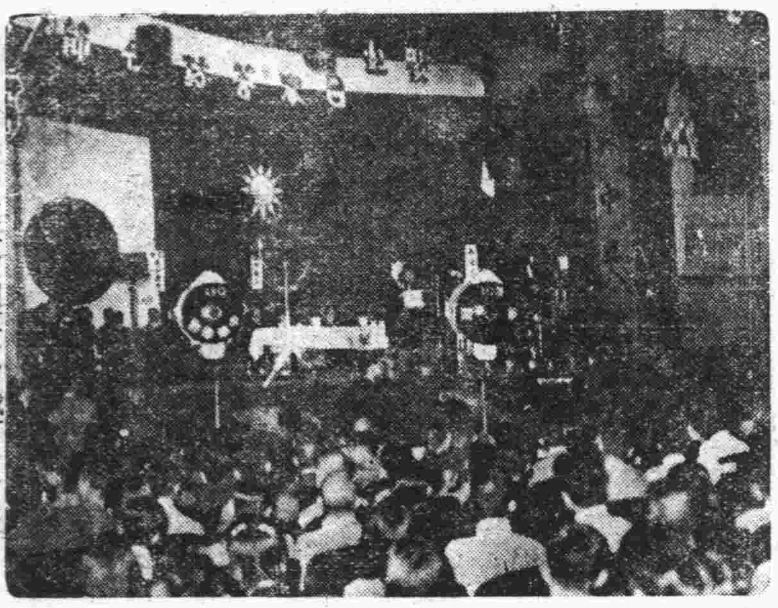

首都民衆歡迎大會盛況一斑

公務員登記條例 銓部訂補充辦法

銓敍部以公務員登記條例、業已施行、惟各方登記之公務員、往往因證件遺失、而原主管機關或因撤銷、或因主管長官不在首都、無法辦理各項證件手續、爲特擬定兩項補充辦法、凡主管長官在京、而機關已撤銷者、無法核轉或啓用原印信時、祇須主管長官仍任國民政府治下之簡任官、即可由該主管長官出具證明書、以資證明、或與原機關有關係人員、而現任國民政府簡任官者、祇須有二人之證明、亦可發生同等效力、予以登記、聞該部已將上項補充辦法、分函各機關轉飭查照、

京日本體育協會 定期舉辦乒乓賽

南京日本體育協會乒乓部、爲提倡室內娛樂、特決於十月十一日上午九時起、在中山東路國民小學堂舉行首屆乒乓球賽大會、聞自即日起開始報名、（中央社）

京日本青年會 改組爲青少年團 今午舉行解散儀式

南京日本青年會、爲響應本國之新體制、改組爲青少年團起見、茲訂於廿六日下午一時、在上乘庵英靈奉安所舊青年會原址、舉行解散儀式、是日並由前田青年會長親至報告解散原因及經過、（中央社）

衛生局職員姬名正 私發空白防疫證 除監禁三天外並予撤職處分

（本報訊）南京防衛司令部於第二次霍亂實施注射之際、察覺衛生局職員姬名正有私給費治平空白證明書情事、當由友邦憲兵隊各予監禁三天、并將姬費二人違犯情形通牒總監署後、除署方已令飭該管南北兩區警局、先後將姬費二人分別傳案嚴加譴誡、取具悔過切結釋放、已由衛生局予以撤職處分外、現已函復該部查照、茲將覆函全文錄后、案准貴部衛師醫疫第六九號通牒、略以第二次霍亂實施注射之際、察覺姬名正私給費治平空白證明書一案、經貴國憲兵隊各予監禁三天、并將姬費二名違犯情形囑查照予以處罰、并登載新聞見復等由、准經飭據該管南北兩區警察局先後呈復、遵經將姬名正、費治平二人、分別傳案嚴加譴誡、取具悔過切結釋放、並姬名正經衛生局予以撤職處分、理合報請鑒核等情、據此、除指令并登載新聞外、相應備函奉復、即希查照爲荷、

秦淮河兩岸 市府嚴禁傾倒垃圾

（本報訊）京市秦淮河兩岸、居民麕集、爲城南熱鬧地區、又爲城南主要排水去路、惟該處居民、往往任意傾倒垃圾、以致橋旁及岸邊下水道、常爲阻塞、此不但影響水運、且對公共衛生殊有妨礙、市府當局、除嚴禁兩岸居民不准亂倒垃圾外、並隨時派遣衛生稽查、嚴密查察、如有違犯、而被查見、定予懲誡、

宣部舉辦 照片速報 每日輪流展覽

日本答訪使節來華、我政府及民衆表示熱烈之歡迎、宣傳部除張貼標語、搭建牌坊、公演畫片劇等外、並舉辦照片速報、所有使節團抵華攝影、每日更換輪流於中央商場、大中華商場、夫子廟三處、公開展覽、凡本市市民均可於照片中得見使節團當日之活動、

滬戲校學生來京 獻藝歡迎 全部節目已排定

中日文化協會、以此次日本答訪使節來華、爲表示歡迎起見、特邀上海戲劇學校學生七十餘人、舉行歡迎特使獻藝、該校學生已於廿四日抵京、全部節目業已排定、預料屆時必有一番熱烈盛況、（中央社）

狀元境在封鎖期間 虎疫無繼續發現

再經相當時日即可開放 隔離所內職工亦均平安

（本報訊）京市衛生局近自狀元境內發現眞性霍亂後、爲免傳染起見、立將該發生地區嚴密封鎖、予以消毒、并將所有霍亂患者居用之旅館飯店內職工數十人、施以隔離處置、藉杜蔓延、茲悉狀元境自封鎖以來、已有數日、在封鎖時間中、并無繼續發現、故再經相當時日、即可開放、至於被隔離於金陵寺隔離所之職工人等、一切起居飲食、均由衛生局供給、該家屬等可勿顧慮、但如有衣被等物送去備用、而并不自封鎖地攜往者、可予接受、若自封鎖區攜出者則絕對禁止、大致在近日中如無霍亂病象發現、即可恢復自由云、

（又訊）本京自發現眞性霍亂後、衛生當局積極嚴防蔓延、除在各城關及車站輪埠嚴格檢查防疫注射證書、並勸導尚未注射防疫針者、從速注射外、並勸導市民注意公共衛生、勿食不潔食品、

商業行情

南京 木炭 源湧吸稀、價呈回凝、計上栗降爲一百五十元弱、中栗一百廿元上下、猴頭九十五元、

柴薪 到銷相埒、勢趨平平、昨市蘆柴爲廿元左右、茅草十八元、樹柴廿四元、

茶葉 台茶亮斤、市轉軟化、計尖茶爲一千元至一千五百元、條茶六百元至九百元、三茶四百元弱、麥稭十九元、至廿八元、

上海戲劇學校 蒞京假座國民大會堂 榮譽獻演

九月廿七（星期日）夜戲七時開演：全部 大鐵籠山（姜維探營、司馬拜泉、陳泰借兵、草坡射獵、觀星望兵、第一大膽）｜全部 雙姣奇緣 准帶大審｜富貴長春（堆花、八仙獻瑞、五路財神、羣仙聚會）

九月廿八（星期一）夜戲七時開演：全本 虹橋贈珠｜失街亭 空城計 斬馬謖｜孟母擇鄰（失傳已久 老旦名劇）｜財源輻輳（招財進寶、利市仙官、五路財神、吉祥如意、福祿壽星、回回進寶）

九月廿九（星期二）夜戲七時開演：雙牧童 放牛｜全本 大收關勝（全體學生一百餘人通力合演大武戲偉作）｜全本 四郎探母（坐宮、盜令、出關、見娘、哭堂、別家、准帶、回令）

票價 甲種券二十元 乙種券十五元 丙種券十元 花樓券十五元 樓廳券五元

售票處 國民大會堂 今日起每日上午十時開始預售 欲免向隅火速定座

時萬興壽材局 專辦上等材料精做高尚壽材 昇州路倉巷拾肆號

萬全記駿酒家 最負盛名之風味國「菜」 高尚廳房 富麗堂皇 喜慶宴會 極爲適宜 地址貢院街夫子廟 電話二三六五八號

徵求市房 茲徵求下列各段市房二間如有出讓者請逕赴貢院西街六十號接洽爲荷 ㈠太平路—花牌樓至大行宮口 ㈡建康路—朱雀路口至三山街 ㈢貢院西街

敞大住宅招頂 茲有鬧中取靜地區大住宅一所內有大小房間二十間水電設備俱全現已出顧廉價招頂合意者請打電話二一五四二與王君接洽領看可也

傢具出讓 欲購者請於每日上午九時至下午五時問電話三一六四〇與曹君接洽領看

潘日材啓事 自置一二四九四號人力車經蒙工務局批飭具領茲遺失如有異議者儘十五日內提出證件申訴

中國文化用品社 大犧牲 關大報抄每打三元八角 懷中日記每本三角 康派司鉛筆每打二元 色布書包袋每只一元二角 地址太平路二三六號電話二二〇七八號

南京市銀行 營業要目 一收受存款 二放款 三匯兌及押匯 四票據買賣貼現 五買賣有價證券 六代理收解款項 七代理市金庫 八辦理小本貸款 九保管市內各公共機關及團體之財產或基金 行址：建康路二四八號 電話 經理室二二八五二 營業二三八五三 營業時間 上午九時至十二時 下午二時至四時

信泰錢莊 辦理錢莊一切業務 服務週到信譽卓著 地址昇州路二六二號 電話二二八八六 電報掛號二四九〇 第一辦事處新街口漢中路九號 第二辦事處下關鮮魚巷四十四號之一 第三辦事處中華路二八九號 電話二一六二六轉 上海辦事處九江路慈淑大樓五三七號 電話九六六七六號

不勞醫生 身體檢查 常服「若素」 若素 胃腸營養
身體衰弱之人、東手時時檢查身體疾病、最好常服「若素」、蓋「若素」與疾病爲强補血之功。身體强健、病均退、何益醫生乎。則醫生亦爲無益、有則轉百弱。
各地各大藥房無不代售「若素」

食慾不振 常感疲勞之人
維他命B1的含量約爲啤酒酵母劑的十倍
身體上並無別的疾病、而只覺得食慾減退、胃部膨滿、易於疲勞、并且常有便秘傾向、第一、先須提及體內維他命B1的有無不足、同時如能試服他命B1劑强力米太賓靈片、確實常有不可思議的效果。
【包裝】一〇〇片、三〇〇片、一〇〇〇片
强力米太賓靈片
總發行 武田大藥廠
2-88

Deer-Spermin AMPOULES TABLETS
鹿茸賜保命 補丸 補針
二十年風銷 百萬人愛戴 大補劑
中蘇製藥廠出品 永明公司總經理

天一閣的竊書賊

十翁

四明范氏天一閣藏書，名聞中外，十年以前，我曾一再登閣，瀏覽了一個大概。我的朋友馮孟顓朱別宥，都喜歡研究版本，記得有一次，和我談及竊書的故事，十分有趣。

天一閣的藏書，都在樓上，下面是大廳。樓上的關防很嚴，所有鑰匙，非會同范氏宗長房長不得開啓。竊書的雅賊，自不能破扉而入。

那末，在清末的大失竊案，就很有研究的價值了。原來這個竊書賊，是拆去天花板而鑽上去的。他在閣上，日間睡覺，晚間工作，所帶的是一袋棗子，肚子飢時，就喫棗子果腹，因爲棗子是最耐飢的。拉矢也就拉在閣上。

這個賊可謂從容不迫，好整以暇。每一緒書打開，一册一册的看，値錢的裝入麻袋，不値錢的不要。神不知，鬼不曉的，一住竟住了十餘天之久，然後於中夜滿載而去。及至范氏子孫發覺，閣上都是棗子的核和人糞，狼藉滿地，而梁上君子，早已逃之夭夭！這一件故事，也可謂聞所未聞了。

從「小擺設」說到「遊石湖」

蘇州人八月裏的雅興

說起中國人中的有閑階級，當然要首推蘇州！大家都知道：一座闠闠古城裏的許多軟語吳儂，大多數生性優閒好弄，把任何事情，都是慢條絲理，不慌不忙地來做。蘇州人有句諺語：叫做「細皮薄切」；還便是「老虎追到屁股後面，還要回轉頭去認一認」的好整以暇的「民族」特殊性格。

就是說蘇州人的遊玩，一年之中，四時八節，都有應時應節的特殊層出不窮的玩意！時當秋高，曆八月，氣爽，正是丹桂飄香的季節。如果在往昔承平之世，中秋節，那天，觀前街上的店鋪，排列長桌，供「小擺設」；財神香案，鹵薄儀仗，一切陳設，物件雖小，而無不具備。足使鑑賞的人作鬼斧神工之歎！至今還有位六七十歲的老翁——著名小擺設專家，無人不知，那個不曉的「徐覺伯」先生，他家依舊儲藏着無數玲瓏精巧的「小擺設」。

到了陰曆的八月十八，慣會舒服而懶於遠行的蘇州人士，他們並不「一窠蜂」似地到浙江海寧去看錢塘江頭的秋潮；他們另有一種雅遊，其名叫做「遊石湖」。石湖在蘇州城的西南，相傳是范大夫扁舟載西施，從此遁跡五湖處。宋代文章鉅子范成大，結廬其間，隨湖山高下，闢爲園圃；宋孝宗親手寫了「石湖」兩字賜給他，遂自號「石湖居士」。地以人傳，因此遂成了名勝。

假使在昇平無事的往年，蘇州的紳士階級們，一到了陰歷八月十八日，相約專雇了畫舫，載了酒食，攜了仕女，萬人空巷，閙地去遊石湖，到了迎春橋畔，船吃酒打牌，鼓吹彈唱，熱閙半天而已。石湖的風景怎樣？你要去問他們，古蹟怎樣？百分之九十九會瞠目結舌，不知所對的。

其實在較古的時候，遊石湖的人，卜夜而並不卜晝；往遊者並不在石湖的徵逐，而在十八夜裏的酒食聲色的「石湖串月」。什麼叫做「石湖串月」呢？相傳那晚天黑以後，登楞伽山（即上方山），遙望湖中行春橋（俗稱寶帶橋）下無數環洞之中（舊時有七十二環洞），每一個環洞中的水底下，有一個月影。從山上高處下睇，恰如一個個虹樣的長橋下面，連成一串；這無數個分明月亮影子，因此有「石湖串月」的奇美景，而閙動了全蘇州人！

不過太平盛世之年，結伴夜遊的機會，終究是可遇而不可求，弄到後來，誰肯冒冒失失，去嘗試荒山古寺，月白風清之夜的不測風險，以償此一番極目登眺之樂呢？所以大家只能應個景兒；在乘興往遊，

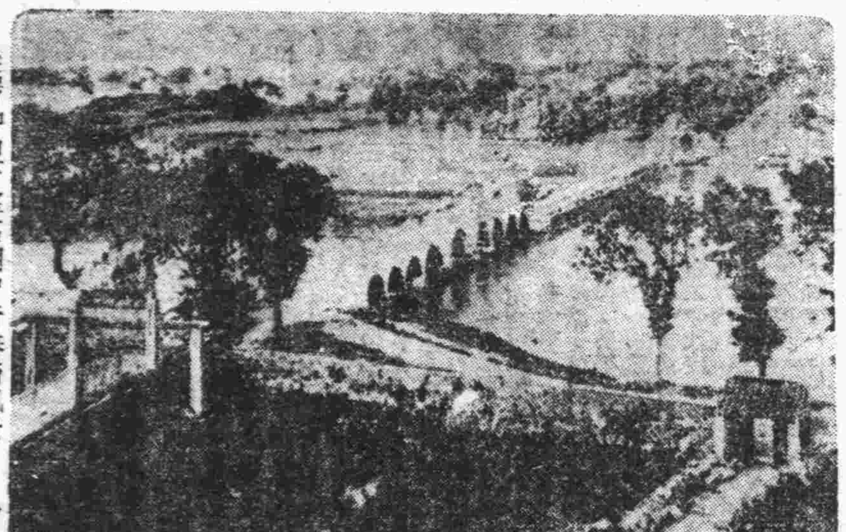

從楞伽山下望石湖中行春橋風景

白天裏乘舟繞着行春橋打個轉兒，吃吃喝喝，便算了事。並且趁着白未銜山，便打道回城，豈非太辜負良辰美景了嗎？

於陰歷八月裏皎潔月光中，謠沈朝初憶江南詞：「蘇州好，串月看長橋，重重湖面閣，月光片片掛輪高，此夜愛吹簫！」不禁飄飄然，有心嚮往之之概哩！

·蔣山·

貓妃

·冰履·

我國前代文學中，以龍喩君，以鳳喩后，另外還有「以貓喩妃」之說，其說始於唐朝，事出在武則天之時，唐武后原本是唐太宗的才人，太宗崩後，武氏出宮入寺廟出家爲尼，唐太宗的兒子唐高宗在爲太子的時期，就看中了武氏，不過他父親在世的時候，尙不敢「子烝父妾」，作敗壞人倫的事，到待他即位爲天子後，一日到廟內降香，遇上武氏，二人相對落淚，是時高宗的皇后爲王氏，另外有一個蕭淑妃特別受寵幸，王后嫉妒蕭妃，二人正在激烈鬥爭中間，王后旣知高宗思念武氏，遂暗中派人告給武氏讓她把頭髮長起來，俟武氏長好了頭髮遂將她接進宮去，作了高宗的妃子，王后的用意，是在一面向高宗討好，一面爲得找一個幫手，以圖離間蕭妃的寵幸，但王后排擠蕭妃算成功，但是她不料想，武氏進了宮，不但把蕭妃打倒，久以後，武氏便搶了皇后地位，然後連王后自己也給排擠下去。

於是王后與蕭妃同陷於失意，二人又訂立了「攻守同盟」，共同抵抗武后，執知武后手段毒辣異常，調唆着高宗把王蕭二人都因在冷宮之中，她還怕她們有反身再起的機會，緊接着又矯詔將二人處死，先將王蕭二人的手足都切斷，隨後又投到酒缸之內活活泡死，武后說：「要使她二人的骨頭都醉了」。二人受刑之際，王后抗罵沒有可能，但是口中不能無怒罵之言，蕭妃臨死之前說：「但願武氏爲鼠，生生世世爲貓，使我爲貓」，得以扼其喉足矣」，「貓妃」之典故從此而起，然而古時帝王宮中后妃互相殘害，亦云慘矣！

「化學的」文章

補菴

現代供人利用的物品，大多數都是化學的產物。所以在市上一見到一種新物品，商人們便一槪叫作「化學品」，這可不能不佩服化學的進步，可是明明不能把單純的物質，化而爲新的物質。人們聽說萬能，但化學縱然能把舊物質或者不同的物品，就是化學家，只能析爲各種不同限度的物品，其間可有一個「無作有」，若是妙手空空，將無作有，任你多高的化學家，亦化不出什麼來。

文章可不然了，作文固然亦需要許多原料，至於作品的高低，那全在作者的藝能，常有同一原料，而其出品則天懸地隔的，這其間亦有化學作用，而尤妙的，則是文章還可以將無作有，比化學家又高明多了。

何以見得？乃是得之於一件事實：有一位青年朋友，在修學時代，他的家庭，已經中落，勉強湊合的卒了業，學的是「應用化學」，可是卒業以後，他的家庭現狀更窘迫了，於是又担上一家生活的重担，他便適用所學，作些應用化學的事業，無奈這一類事業，不是手無寸鐵所能濟的，資本不充，工具不善，所學的，都是人云亦云那幾套，造牙粉，製雪花膏，途縱算用其所學了，最後的無奈命，於點無財可產，全軍覆沒，一」，乃發明如何弄得犧牲了他的之中，福至心靈，「化學文章」。

什麼是化學文章？乃是他把現社會青年心理，作了一次精密的分析，看到了現代最利市的產品，莫過於寫小說，而小說之中，又以「武俠」和「男女」二者爲最流行，於是乎下了決心，而從事於心理的化學，起了，把物質的化學收拾，寫武俠小說，寫男女小說，一部接着一部的大量產生，零售而發莊，賣了稿費，再賣版權，倒亦風行一時，不到幾年工夫，居然成爲小小的富家翁，解決了一家的生活問題，還不是倖運，而是眞的本領，我們除了佩服外，還有何話說？

魯迅本來是「功同良相」的醫學者，「結果乃以「花邊文學」終其身，一轉變」，「再轉變」，亦許今日又轉變爲愛情小說家了。而假如他不死的話，扁鵲是中國唯一的神醫，他隨地轉變，某處重婦女，便是帶下醫，某處重小兒，他便是小兒醫，神醫尙且如此，而況「凡人」？「人生喫飯眞難事」，至少在人生長途上，我們應該慶祝某生的成功。

據他說，所寫的小說，亦不盡出於理想，而是採取社會現狀寫來的，然則心理化學，亦不能沒原料。更可見「將無作有」，亦和物質化學一樣，絕不可能的事，乃是理想亦需要原料。所以說「理想生於困難，困難生於事實」，這是

中國人的食量・創世界最高紀錄

·秦宮·

「穀賤傷農」既已久成歷史上的陳蹟，而幾幾乎等於荒唐的神話，或任人的夢囈，於是就演變而爲米貴的養生，祇要達到微飽的程度，不至於枵腹的勞心勞力者，終日孜孜，就不妨「適可而止」了。試看友邦食忙」，依然不易獲得一個飽，不過一兩小碗，而體格的一片生之哀歌，宛轉擰其健，精神的充滿，却遠在數愁苦之聲，——是無可限制，兩碗一頓就儘够了區區最低限度的吃飯問題飽量也應該「恰到好處」其實，吃飯的目的，無非數額都是多餘的，可以說是營養非但不能發生額外的是有害於健康；「過猶不及」，就是這個道理，過分的飽食，實在是暴殄天物。所以中國人的食量，比世界上任何文明國家的人來得大，結果，祇被人喚做「東亞病夫」！但是中國人多數不懂這個原理，以沒有常識的低級社會中人爲更甚，祇曉得「藥補不如食補」的俗語，食古不化，相率盲從，認爲多食是可喜而有利的，因此常常埋頭大嚼，儘量的脹一個飽方休。兒童被大人溺愛的，從小便養成了饕餮的習慣，漫無限度的獎勵或勸導他們放量飽食，算是珍護愛惜的意思，過見了佳肴美食，更要鼓勵解衣帶拚命的死脹下去，努力加餐的成績，無異拿食物代替鞋楦的作用，以致楦得食腸特別寬大，逐日的突飛猛進，勢非成功爲一「斗米稱肉」的健啖者不止。我們常在汚穢的小巷和田野間，看見許多鳩形鵠面的小孩子，夏天赤裸著身體，乾瘦和哈仕蟆相似，肋骨根根可數，肚皮却大得可怕，一個個都像水臟脹的患者。這種畸形狀態，——不簡直是病態，就是脹出來的註冊商標！在米珠薪桂的今日，我們必須改正過去的錯誤，竭力節食，而使吃飯得納入正軌，成爲合理化，不能够再保持「烏龜吃大麥，糟蹋糧食」的一貫作風，培養出無數一天廿五碗的「大肚漢」了！

金銀花

（百花齊放）

當心夾斷了我的脚（一三五）

「我有數！我有數！」林枚乾笑著，擕手回說，將排字工人和何名山一齊數衍出去了，起身跟在後面，打算旋緊司辟林鎖，纔好關上房門專心作稿。站在房門口，長吁一聲，想快，反而越，咕嚕著道：「又被這兩個怨鬼跑上門來纏擾了半天，白白地躭誤許多功夫，發的慢。」

「慢慢慣關！當心夾斷了我的脚！我現在改放外任，做了外勤記者，就全靠這兩隻脚吃飯，假使因此變成殘廢，損失可太大了，祇怕你賠不起！」一股濃烈的酒氣從門縫裏直噴了過來，下面立刻伸進一條腿，緋辨纔聽出是吳伯陶的聲音，接著又烈烈一陣狂笑，身體已隨聲擠到房裏：「哈哈！小林，你太目中無人了，連我這樣一個七尺昂藏之軀，站在對面，也居然會看不見！難道你記著我的什麼仇恨，有意這般粧模作樣？否則，爲什麼這樣要緊關門？想把我關出房門，不放進來麼？」

吳伯陶臉色十分難看，白裏泛出青來，兩隻眼睛是血紅的，身體歪歪斜斜的，前跌後跌，幾乎把林枚一肩撞倒，口裏囉囉嚦嚦的重複顚倒訴說著，舌頭都已變大了；搀扶到寫字檯邊，就一屁股在旋轉椅上坐了下去，祇聽得欸欸乃乃一陣響。林枚看著不禁緊皺雙眉，知道他眞的吃醉了，一任他半眞半假的嘮叨著，也無心和他分辯，祇笑著隨口敷衍：「我們這一向很少接近的機會，自從你榮任採訪部長，到今天還沒有備桌菜向你賀喜，借此大家也好歡敘一番呢。同在一家報館裏辦事，却彼此道般生疏，好像隔離在別一世界之中，也實在太滑稽可笑了！」

「無事不登三寶殿，我此刻是千里迢迢解寶來，有一樣好東西要送給你，料想你必定非常歡迎如獲至寶的！」吳伯陶伸手就將一捲東西塞了過去。

「是什麼無價之寶？老兄說得這樣鄭重，一定很名貴的！」林枚笑著接過來，攤開正待細看。

說病

·秋山·

近來遇見朋友，談起我的病，似乎對於病的起因，總是說不出一個起因來，結論總是譽我太用功所致，每說到這樣的話，心裏總覺不聽出的病根，因是引起我對自己的愧悚，探究起來，據醫生的診斷，說我的病是起於神經衰弱，我自己尋究神經衰弱的原因，和我平日不康健，因爲生活大有關係，當做着自己的生活的逼迫，體力範圍所不能及的工作，山積的疲累，久了失了支持力，像一個幼弱的車夫，因勉力拉車而終於蹶倒在大路上一樣，生活把我攻倒了。

我還這樣失了康健，但再細細的尋究起來，恐怕還有許多別的原因，這幾年來急劇的客觀環境的變動，對於一個神經質青年的心所受的影響，不能說不小，其間由

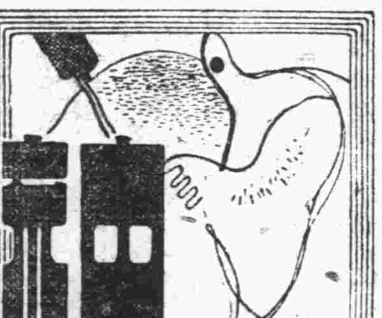

於興奮的激動而終於幻滅失望，精神上這樣跌傷的神經衰弱的青年，就不知有多少？至於個人的私生活，每個人幾乎都有其難言的隱痛，活在疲累的生活鞭子下的人，總刻刻希期着獲得較好的生活的，一個從沒落了的小資產階級身份的人，心更脆弱，更易於幻滅，這些，細細想來，在在都和我得這沉痾有關。

倘使朋友說，我的病是由於做學問太用功所致，這種過分的獎譽，其實於我的了解是很淺的。孔子發憤忘食，倘且並沒因是得了病，一個人眞的在學問上用功死的，實際上一定很少有，即有之，大抵都附着另外的原因，古來讀書而得病，而死的人，固然不少，但大抵都有其社會的原因。

我早年讀書太少，常憧憬着弄學問的快樂，頗想好好地讀一點書，但這種生活上的盛事，現在又那裏談得到，而在我還沒有開始獲得用功讀書的時日，生活已把我攻倒，這將是這一生中最大的憾恨。但在病的生活下，我還得以餘力作生之掙扎，以期待着康健的恢復。

小說

中國小說

（一）

有一次，于君復故意探探頌閣的口氣：「老六近來對你可太好了，你將何以報之？」頌閣搖搖頭，又嘆了一口氣：「你說的是蒔雲麼？也許以不了了之罷。」于君復再問：「什麼叫不了了之？恐怕是欲了而不可了罷？」頌閣聽了，再搖搖頭，再嘆口氣，當然，底下不用再問了。

在許多朋友裏邊，孫伯元是最起鬨的一個，他完全是個少爺，還沒有結婚呢，每逢已經先有了姨太太了。對於頌閣的這件事，頌閣當然無可無不可，頌閣有空閒的時候，便拉了他找蒔雲去，於是這事進展得更快了。經過了孫伯元的慫恿，便進行同居的問題，這樣一來，頌閣更一天都在盤算中過日子了。

事情經不住快辦，有了孫伯元的幫忙，不到一個月的工夫，頌閣的小公館便成立了。「開幕」的那一天，還有好些朋友去一連鬧了兩三天呢。然而，紙裏終是包不住火的，慢慢的石太太也有些覺察了，於是頌閣便陷於苦惱中了。

（二）

男女的結合，究竟誰應該多負些責任，這是很難說的。頌閣的這件事，就是如此。所以連頌閣自己都覺得不可解，不是不知道這一筆開銷是不小的，也明曉得這並不是什麼樂子，然而，箭在弦上，不得不發。以蒔雲而說，又何嘗不是這樣？至於一班朋友們，起鬨的固然是起鬨，而把這事看清楚了的人，也不便過於攔阻，省得惹着雙方不高興。有人問過頌閣，這一舉到底是爲了什麼，頌閣答覆不出來，祇是苦笑着說：「我這是跳火坑呢！」「那麼，這是成仁取義的事情嘍！哈哈！」一笑而罷。

由於孫伯元的策畫，小公館不比家裏，那是得講究一點排場的，否則便對不起蒔雲。但是因爲頌閣的經濟情形不怎麼寬裕，就在小範圍之內讓他精緻一些。於是租了五六間房子，像具是玲瓏小巧的流線型，四壁也裱糊了色彩鮮明的花紙，連電燈的罩兒都叫他藝術化，用了一個廚子和一個老媽子。

小公館是成立了，頌閣的時間可不敷分配了。㊉㊀

雞

·大前·

「三年不食雞」，這完全是寫照我自己的貧寒。有時候，我的確有過相當強烈的食欲，而且曾殘忍地將欲望的目標投準在朋友家裏那隻旣瘦又老的母雞身上，朋友知道我的用意，但是他還不肯在經濟力量可以撫養這渺小動物的現狀下供人宰殺，又不顧堅意拒絕我這個暗示的要求，他說等到養得肥點的時光再說。

生活的磨折把幾個月前的事情全然忘懷了。當然，這其間，我也常常跑到朋友家里去的，那隻母雞偶而當我在朋友家里時突然產下蛋來「咯咯」的叫。不過，我却漠然地忽略了那一切，又匆匆地跑到朋友家里去，又匆匆地辭了出來。並不是患了什麼食欲不振之類的病症，實在呢，該是我無暇去思及那些的季節了！

朋友比我先失了業，兩月來，我到他家里去的次數雖不減少，而顯著他的家境却大不如從前了。爲了一家四口，朋友整天不在家，他的妻老把眼淚藏在強作的微笑里，老母孩子們呆訛地憔悴着，老母雞瘦得幾乎連路都走不動。

一天，朋友派人將老母雞送來了，同時在一張紙上短短地寫着：「老母雞已經挺肥胖了，請你享用罷。」眼看那麼瘦得不成樣子，朋友還說肥胖了，我沉默了一會，將紙搓成一團，我點點頭，我了解他的心。當晚，我把老母雞殺掉連肉帶湯一起吃完，味道雖不壞，可惜太老了點。

觀齋爲寫「山樓論古圖」賦此奮之

任戡

位我層樓裏，與君相對看；山光來歷亂，天意定高寒。一默心難已，千秋論未安。斜陽濃於墨，欲話黯無端。

投稿諸君鑒：

本刊園地公開，歡迎投稿，新舊不拘，惟文長勿逾五六百字，過長只得割愛，來稿登載與否，不槪退還，請勿附郵票。

中流版啓

大華　三時　六時一刻　九時　晨十一時預售
袁美雲　高占非　生平得意傑作　返滬初次作品
千錘百鍊　鄭重攝製　石破天驚　空前極品
悲劇始終團圓　最合諸君理想
王引導演
請看大東亞新聞廿四號
恨不相逢未嫁時

中華　三時半　六時一刻　九時
你你忘記了我們在浮游的兒們看我在清流的！你我看在魚兒上面沒有雙影啊？沒有游？！
周曼華　舒適
可敬愛的看護小姐，可畏懼的蛇蝎女人！
白衣天使

新中央　三時半　六時一刻　九時
請早　昨日今天軋足
胡蝶　趙丹　顧蘭君　孫敏　佳評
夜來香　紛紜
注意　下期巨片
王熙春主演　文素臣　一二兩集　一次映完　不加座價

國際　時間　三時正　五時半　九時正　票價　一元二　一元半　一元正
李紅　姜明　主演
冤枉事體到處有！眞相顯露變佳人！
一串珠
繼母有外遇！存心不良　小姐受刺激！自尋短見
艷情偵探鉅片
連賣十場　客滿
下期預告　貴婦風流

南京廣新銀號
營業要目
存款放款　活定兩便
國內國外　匯兌迅速
票據貼現　買賣軍票
經營銀行　一切業務
地址南京朱雀路一〇七號

性病專科　醫師顧洪模主辦
博濟醫院
在京專醫性病，有十七年歷史
根治花柳白濁
聲譽素著　治法澈底
總院　地址江寧府大砂珠巷六號洋房　門診上午八時至十二時
分院　地址建康路對過大門樓都花園　門診下午一時至八時

留德醫學博士
葉伯陽醫師
專治內科　小兒科　花柳科　戒煙科
診所　本京遊府西街六十一號
時間　上午九時至十二時　下午二時至五時
電話　二三三四八號

中國青年工讀團
一九〇五小麥　盎古拉種兔
平價分讓
品種優良　價格克己　存量無多　欲購從速
經售處　中央商場本團推廣部　門市部　批發部　綵花巷十二號本團推廣部
電話二二一七七

蘇州食品公司
聘請名師精製各種蘇州醬味
鮮果洋酒西點麵包　罐頭餅干中秋月餅　環球食品應時盡有　歡迎各界仕女參觀
地址　大中華商場內

大明公司
備貨充足　花色齊全　售價便宜　歡迎評較
總店南京建康路一三一　電話二三六五六
支店南京太平路八三號　電話二三六五七

王德鉦緊要啓事
緣妻王林氏吸食烟毒屢勸不悛於本年八月十五號潛行出走查係被人引誘所致實屬妨害家庭除呈請中央物局備案外茲再登報聲明與王林氏脫離夫妻關係其在外借貸及其他一切違法行爲槪由本人不負責特此聲明

留日醫師　內科外科
黃灼如診療所
花柳白濁　痔瘡特殊療法
（黃泥岡四十七號後門　中山路台灣銀行對面）

南京盛康銀號
營業要目
各種存款　利息優厚
活期往來　手續簡便
匯兌外埠　穩妥迅捷
袖珍支票　領用便利
營業時間　上午九時起　下午四時止
地址　中華路九七號
電話　二二四七五
電報掛號　七八四七

瞻園路(道署街)六十四號
政府註册歷史悠久
張棠性病療養院
新法醫治淋濁天疱數瘡
經濟迅速穩妥負責
製售淋濁專療券
購此劵者憑劵診療手術藥費不另取資

前南京鼓樓醫院楊光杰　史濟宏醫師
前上海紅十字第二醫院產婦主任張天康醫師
鼓樓聯合診所
附設醫學化驗室接受各界委檢
主治內外婦產兒皮膚花柳戒烟眼鼻耳喉各科
門診：上午九時至十二時　下午三時至六時
出診：下午六時至九時　急診隨請隨到
地址：建鄴路飴子橋竹竿里九號

誠實徵婚
湘籍醫士兼任律師性情和藹中廣交人爲求內助計擬徵清高受過相當教育年在廿歲以上眞實賢能之淑女爲妻應徵者請將身家履歷住址親函本京郵政信箱第一〇〇五號以資約晤不合原件奉還互守祕密爲要